SZCZECIN
WIADOMOŚCI

CZERWIEC/LIPEC 2018
Wydawca©saa_Szczecin
al. Wojska Polskiego 64
70-479 Szczecin
e-mail: wiadomosci@saa.pl
www.wiadomosci.szczecin.eu

7 lipca – wiele urodzinowych atrakcji na Różance

Więcej, str. 2

Codziennie Polskę TworzyMy

Miejski Konkurs Plastyczny rozstrzygnięty, kolejna bohaterka „Myśli Niepodległych".

Więcej, str. 3

Historyczny rekord

Ekoporty biją kolekne rekordy. Do końca maja odwiedziło je ponad 70 tysięcy osób.

Więcej, str. 4

Finał Regat znów u nas!

Po raz czwarty w Szczecinie. Tego w jednym mieście jeszcze nie było.

Więcej, str. 12

Aktualności

73. urodziny miasta

Bigband „Jackpot and Floating Orchestra"

Dwa urodzinowe torty, po 73 kg każdy, koncerty, warsztaty dla dzieci, wystawy oraz wyjątkowa potańcówka – to atrakcje przygotowane z okazji urodzin miasta, podczas których będziemy świętować również Dzień Pionierów Miasta Szczecina.

Spotykamy się w sobotę **7 lipca o godzinie 12.00 w Ogrodzie Różanym**, gdzie do wieczora zaplanowano wiele atrakcji.

Punktualnie w południe zapraszamy na urodzinowy poczęstunek, czyli **tort, a właściwie 2 torty**, więc każdy będzie mógł spróbowac tych słodkości.

Na różankowej scenie wystąpi – zespół smyczkowy – **Kontrast Kwartet**, który tworzą Irena Cebrij-Żywicka, Joanna Sadłowska, Patrycja Florek, Katarzyna Kupny. Każda z tych pań przez lata nabierała doświadczenia muzycznego poprzez naukę w Akademii i udział w licznych warsztatach muzycznych. Na urodzinach Szczecina zespół zaprezentuje repertuar „lżejszy", czyli muzykę filmową, musicalową, taneczną. Piosenki 20-lecia miedzywojennego, m.in. Na pierwszy znak, Sexapeal, Tango Milonga, wykona **Bigband „Jackpot and Floating Orchestra"** – projekt muzyczny zainicjowany przez Duet Jackpot - finalistów X jubileuszowej edycji Must Be The Music. Orkiestrę tworzą muzycy szczecińscy, od wielu lat będący wizytówką miasta, reprezentując Szczecin na krajowej i zagranicznej scenie.

Oklaskiwać będziemy też **Jonę Ardyn** - wokalistkę, autorkę tekstów, muzyki, instrumentalistkę. Z urodzenia łodzianka, z wyboru szczecinianka. Studiowała w Los Angeles, Oklahoma City, Kansas City, Łodzi oraz Szczecinie. W Polsce współpracowała m.in. z Januszem Józefowiczem, Januszem Stokłosą z zespołem Blue Café, Raggattack, Varius Manx.

Wiele atrakcji czeka również na **najmłodszych. Od godziny 12.00 do 16.00 zabawy i warsztaty twórcze dla dzieci**, m.in. malowanie buziek, baloniki, wielkie bańki mydlane, warsztaty origami, wyplatanie wianków z żywych kwiatów.

Dzieci robić będą także dekoracje, m.in. kwiaty z bibuły, broda koziołka z waty do spektaklu **„Niesamowity Koziołek Matołek"**, który odbędzie się o godz. 15.00. Dlaczego Koziołek Matołek szuka tak naprawdę Pacanowa? O czym marzy i kogo spotka na swojej drodze? Czy dzieci pomogą mu w jego poszukiwaniach i obronią przed złymi postaciami?

Spektakl to zabawna i mądra historia zagrana i opowiedziana przez 3 aktorów. W bajce jest dużo tańca, muzyki, piosenek. Dzieci uczą się też piosenki, która pomaga Koziołkowi w jego wędrówce, wspólnie wykonują układ taneczny.

O godzinie 16.00 Urodzinowa „Potańcówka" do szlagierów ze złotej polskiej epoki lat 50-70, ponadczasowej klasyki i hitów nieco bardziej nowoczesnych. Na liście znajdzie się także muzyka nawiązująca do naszego pięknego Miasta (m.in. Filipinki).
Dla najlepiej przebranych i tańczących par niespodzianki.

www.saa.pl

Co widać przez morskie okno Szczecina?

Biznesmeni, naukowcy i przedstawiciele samorządu dyskutowali podczas Biznesowego Eventu Morskiego na temat kondycji branży morskiej i logistycznej w naszym mieście i regionie.

Spotkanie otworzył prezydent Piotr Krzystek. –*Sektor morski to biznes naturalny dla Szczecina. Zawsze sporo się w tej branży u nas działo. Zeszłoroczny, udany Event nas zachęcił, żeby kontynuować rozmowy.* – mówił Piotr Krzystek. – *Jestem dumny, że branża ta jest oparta w naszym mieście głównie o prywatnych przedsiębiorców, którzy tak prężnie działają i między sobą współpracują.*

Wydarzenie odbyło się po raz drugi. W tym roku uczestnicy zastanawiali się co widać przez morskie okno Szczecina oraz jaki widok byłby dla nas najlepszy.

Jak zwykle było sporo dyskusji o nowych trendach, technologiach usprawniających rozwój branży i nowych rozwiązaniach.

Nie zabrakło rozważań na temat współpracy międzynarodowej, zwłaszcza z Niemcami i Skandynawią, współfinansowania projektów oraz kształcenia kadr.

W trakcie paneli dyskusyjnych odbyła się strefa wolnego networkingu, czyli miejsce, w którym uczestnicy mogli zaprezentować swoją ofertę i nawiązać nowe kontakty z potencjalnymi kontrahentami.

Biznesowy Event Morski zakończył się rejsem po Odrze.

Organizacją wydarzenia zajęła się Agencja Rozwoju Metropolii Szczecińskiej.

www.bem.szczecin.pl

SBO – weryfikacja wniosków

Zakończył się pierwszy etap SBO 2019. W tym roku mieszkańcy złożyli 168 projektów, 158 drogą elektroniczną i 10 w formie papierowej. W tej edycji do zagospodarowania jest 9 milionów złotych.

Kolejnym etapem jest formalna i merytoryczna ocena pomysłów szczecinian. Wnioski, które pozytywnie przejdą weryfikację formalną są publikowane na stronie internetowej **www.sbo.szczecin.eu**, by mogli zapoznać się z nimi wszyscy mieszkańcy naszego miasta. Następnie wnioski są poddawane ocenie merytorycznej, która przesądzi, które projekty znajdą się na listach do głosowania.

Do tej pory mieszkańcy mieli również okazję uczestniczyć w cyklu spotkań w ramach Akademii SBO, podczas których można było m.in. uzyskać pomoc w przygotowywaniu wniosków i zaprezentować swój pomysł.

Również seniorzy i uczniowie szczecińskich szkół mogli dowiedzieć się czym jest SBO i jakie szanse stwarza mieszkańcom. Podczas wykładów otwartych Szczecińskiego Humanistycznego Uniwersytetu Seniora, na Uniwersytecie Szczecińskim odbyło się spotkanie na temat Szczecińskiego Budżetu Obywatelskiego 2019. Podczas wykładu przybliżona została idea SBO i zaprezentowana strona internetowa obsługująca inicjatywę.

Natomiast podczas kwietniowego spotkania z opiekunami samorządów uczniowskich nauczyciele otrzymali konspekty lekcji na temat SBO, które później zaprezentowali swoim uczniom. Najaktywniejsza do tej pory, klasa – 3D gimnazjum z SP nr 7 im. Heleny Raszki w Szczecinie zwiedzała schron pod urzędem. Wycieczka była nagrodą i podziękowaniem dla uczniów, którzy nagrali film o Szczecińskim Budżecie Obywatelskim.

www.sbo.szczecin.eu

„300 +" – online już od 1 lipca

Wniosek o świadczenie Dobry start – podobnie jak w przypadku programu Rodzina 500 + – można złożyć elektronicznie już od 1 lipca.

Tradycyjne wnioski papierowe będą przyjmowane od sierpnia.

Świadczenie w wysokości 300 zł przysługuje raz w roku na dziecko uczące się w szkole, aż do ukończenia 20. roku życia, lub 24. roku życia w przypadku dzieci niepełnosprawnych.

Pieniądze zostają przyznane na każde dziecko spełniające te kryteria niezależnie od dochodu rodziny.
Wniosek będzie można złożyć poprzez systemu bankowości elektronicznej oraz przez portal Emp@tia przygotowany przez Ministerstwo. Na złożenie wniosków uprawnione osoby mają czas do 30 listopada.

Osoby, które złożą wnioski w lipcu i sierpniu otrzymają wypłatę świadczenia do końca września. Pozostali w ciągu dwóch miesięcy od dnia złożenia wniosku.

www.swiadczenia.szczecin.pl

Codziennie Polskę TworzyMY

Miejski Konkurs Plastyczny rozstrzygnięty, Anita Agnihotri kolejną bohaterką „Myśli Niepodległych", a na Skolwinie Rada Osiedla zorganizowała festyn w ramach kampanii (o którym więcej na str.9)

Szczecin to dzisiaj moje miasto – mówi Anita Agnihotri, którą 40 lat temu z dalekiego Wschodu do Szczecina przywiodła... miłość.

Urodziła się w Shahjehanpur w północnych Indiach. W 1973 roku została wybrana Miss Indii. Niedługo potem przyjechała do Szczecina i została tu do dziś. Z wykształcenia jest filologiem anglistyki, a z zawodu restauratorką.

Jej pasją są książki, historia i jedzenie. Jako wytrawny smakosz ceni również dobre towarzystwo i spokój ducha, dlatego regularnie medytuje. Dziś jest nowoczesną business woman, popularyzatorką hinduskiej kuchni, miss Indii w jednej osobie.

W cyklu **„Myśli Niepodległe"** Anita Agnihotri opowiada o tym jak z Indii trafiła do Szczecina, jak jako cudzoziemka o egzotycznej urodzie została tutaj przyjęta i za co najbardziej lubi swoje nowe miasto.
– W Indiach mieszkałam w ogromnych miastach: Bombaju i Madrasie, więc dla mnie Szczecin to takie małe miasto, które jednak ma wszystkie walory dużego miasta – mówi. - Jest tu zielono, wszędzie blisko i w każde miejsce można dojść spacerem.

W ramach inicjatywy **Codziennie Polskę tworzyMy** restauratorka podzieliła się także swoimi refleksjami na temat wolności: – Wolność oznacza dla mnie to, że mogę się realizować, jestem akceptowana i nie czuję się inna – *mówi nasza bohaterka*. – Wolność to, oprócz zdrowia, największa wartość w naszym życiu. Kiedy człowiek jest wolny ma pozytywną energię. Dlatego musimy o tę wolność dbać.

Szczecin to dzisiaj moje miasto

Jedna z prac konkursu plastycznego - autorka Zuzanna Bernat

Młodzi artyści

Rozstrzygnięto Miejski Konkurs Plastyczny pod hasłem „Codziennie Polskę TworzyMy".

Na konkurs wpłynęło 330 prac z 46 placówek oświatowych oraz 3 prace indywidualne. Celem konkursu było m.in. ukazanie obrazu niepodległości przez pryzmat młodych mieszkańców, dla których Szczecin jest centrum życia, gdzie realizują swoją przyszłość, wolność, niezależność, marzenia i inspiracje na dalsze życie. Jury nagrodziło i wyróżniło ponad 20 młodych młodych plastyków. Wszyscy uczestnicy konkursu otrzymali dyplomy uczestnictwa.

Wystawę prac konkursowych można obejrzeć w holu Urzędu Miasta do 6 lipca.

Przypomnijmy, iż **„Codziennie Polskę tworzyMy"** to nazwa rocznego programu obchodów 100-lecia niepodległości naszego kraju. Inicjatywa składa się wiele elementów o zasięgu lokalnym, regionalnym i ogólnopolskim. Ich naczelnym celem jest ukazanie Święta Niepodległości nie tylko w kontekście historycznym, lecz także w świetle codziennego życia i pracy każdego z nas na rzecz Ojczyzny, dziś i w przyszłości. Polska to przecież ludzie, ich historie i plany.

„Myśli niepodległe" to jeden z elementów akcji „Codziennie Polskę tworzyMy", cykl filmów-wywiadów nagrywanych w szczecińskiej filharmonii i publikowanych zawsze 11. dnia każdego kolejnego miesiąca. Ich bohaterami są osoby znane i związane ze stolicą Pomorza Zachodniego.

Osoby, które chcą podzielić się refleksjami o niepodległości i opowiedzieć swoje historie ze Szczecinem w tle.

www.mojaniepodleglosc.pl

„Cztery Szkielety" dla kajakarzy

Jeszcze w tym roku powstanie na terenie Sadlińskich Łęgów w Dąbiu pięć zakątków kajakowych pn. zespół przyrodniczo-rekreacyjny „Przylądek Czterech Szkieletów" .

1. **Zakątek Jeziorna – w rejonie ul. Jeziornej, ok. 200 m od ujścia strugi Chełszcząca do jeziora Dąbie. Przeznaczony będzie zarówno dla kajakarzy jak i użytkowników ścieżek rowerowo - rolkowych.**

2. **Zakątek Płońska Kępa** – w części przybrzeżnej cypla Płońska Kępa. Niedostępny od strony lądowej, przeznaczony dla użytkowników małych jednostek pływających, głównie dla kajakarzy.

3. **Zakątek Sadlińskie Łęgi** – w części przybrzeżnej jeziora Dąbie, najdalej na północ wysuniętego cypla Sadlińskie Łęgi, niedostępny od strony lądowej. Przeznaczony dla użytkowników bardzo małych jednostek pływających – kajakarzy.

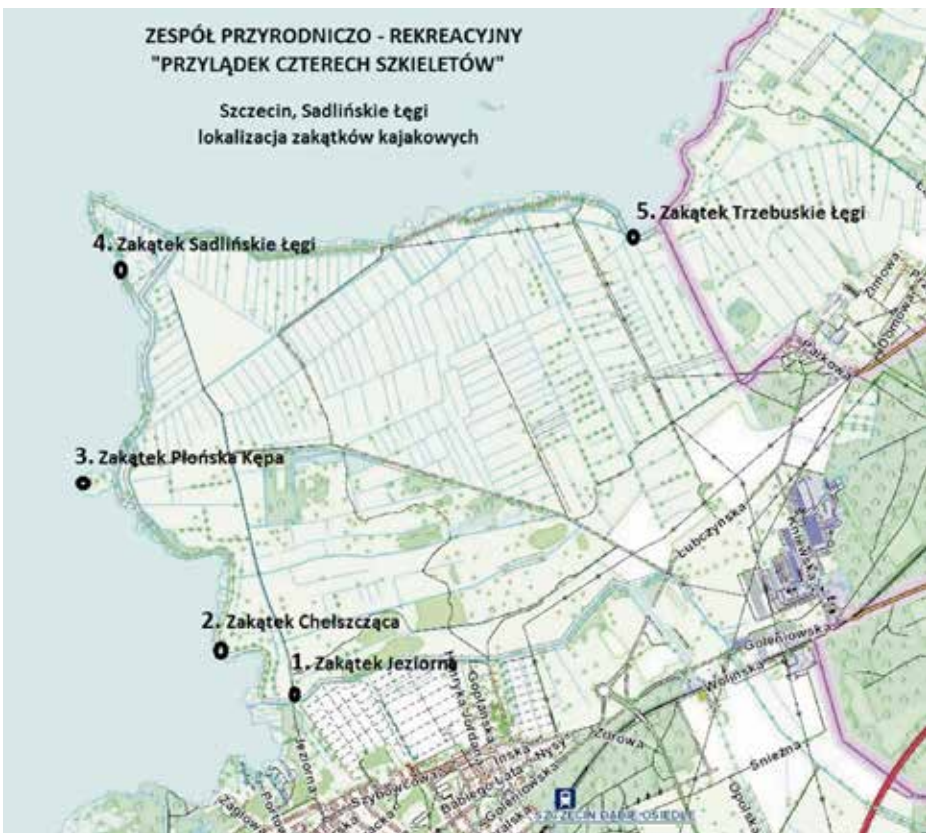

4. **Zakątek Trzebuskie Łęgi** – nieopodal granicy administracyjnej Szczecina z gminą Goleniów, przeznaczony zarówno dla kajakarzy jak i użytkowników ścieżek rowerowo - rolkowych. Dostępny będzie od strony wodnej i lądowej; usytuowany z uwzględnieniem uwarunkowań naturalnych, w miejscu istniejącej „dzikiej plaży".

5. **Zakątek Chełszcząca** – w rejonie wału przeciwpowodziowego, ok. 200 m na północ od ujścia do jeziora Dąbie strugi Chełszcząca, przeznaczony zarówno dla kajakarzy jak i użytkowników ścieżek rowerowych.

Projekt pn. „Zespół przyrodniczo-rekreacyjny „Przylądek Czterech Szkieletów" współfinansowany jest przez Unię Europejską w ramach Regionalnego Programu Operacyjnego Województwa Zachodniopomorskiego 2014-2020.

www.wiadomosci.szczecin.eu

Ecoszczecin

Historyczny rekord

Ekoporty biją kolejne rekordy. Do końca maja odwiedziło je ponad 71 tysięcy osób. Analogicznie - w roku ubiegłym - było 37 tysięcy mieszkańców.

Z roku na rok mieszkańcy coraz bardziej przekonują się do Punktów Selektywnej Zbiórki Odpadów. Zaledwie **przez pięć miesięcy 2018 roku Ekoporty odwiedziło ponad 71 tysięcy osób. Przynieśli 2600 ton odpadów.**

Do 8 Ekoportów, które funkcjonują w Szczecinie można przynosić różne frakcje odpadów, m.in.:

- **opony** – do końca maja 2018 roku trafiło ich 112 ton, analogicznie w roku ubiegłym było 96 ton
- **elektronika** – do końca maja 2018 roku trafiło jej 190 ton, analogicznie w roku ubiegłym były 154 tony
- **drewno** – 213 ton do końca maja 2018 roku, 67 ton analogicznie w 2017 roku. Jego część jest odzyskiwana, robiony jest z niej pelet
- **makulatura** – 71 ton do końca maja 2018 roku, analogicznie w 2017 roku 52,5 tony.
- **odpady zielone** (liście, gałęzie, części roślin) – 730 ton w roku 2018, analogicznie w 2017 roku 820 ton
- **gabaryty** (m.in. meble, które nie mieszczą się w pojemnikach) – 360 ton do końca maja 2018, analogicznie w 2017 roku 306 ton
- **leki z aptek oraz Ekoportów** – 5,5 tony do końca maja 2018, 3,2 tony analogicznie w 2017 roku
- **materiały rozbiórkowe** (m.in. kafle, tapety, gruz itp.) – 800 ton do końca maja 2018, analogicznie w 2017 roku 577 ton

Ekoporty
Lokalizacje i godziny otwarcia

1. **ul. Dworska** (plac Słowińców), Gumieńce – 9.00 -19.00
2. **ul. Gdańska**, Międzyodrze – 9.00 – 17.00
3. **ul. Helska** (róg ul. Goleniowskiej), Prawobrzeże/Dąbie – 9.00 – 17.00
4. **ul. Firlika 31**, Drzetowo-Grabowo – 9.00 – 19.00
5. **ul. Kołbacka** (róg ul. Przyszłości), Płonia - 9.00 – 17.00
6. **ul. Górna 3b**, Bukowo - 9.00 – 17.00
7. **ul. Leszczynowa**, Zdroje -9.00 – 19.00
8. **ul. Harcerzy/Arkońska** – 9.00-19.00

W sobotę wszystkie Ekoporty są otwarte od 9.00 do 15.00.

Uwaga!
Galeria Szpargałek w Ekoporcie przy ul. Arkońskiej, **w lipcu ma wakacyjną przerwę.**

Misja Dzieci – Szczecin bez śmieci

Czwarta edycja akcji prowadzona była pod hasłem **„My - dzieci - posprzątamy, a ty pokaż, że potrafisz utrzymać nasz mały świat w czystości. Uszanuj naszą pracę, doceń starania, nie śmieć, nie wyrzucaj odpadów byle gdzie".**

Od **13 kwietnia do 19 czerwca**, pracownicy Wydziału Gospodarki Komunalnej i Ochrony Środowiska Urzędu Miasta wraz ze szczecińskimi „maluchami" sprzątali parki, osiedlowe podwórka, skwery, place zabaw.

Dzięki wspólnej pracy, determinacji i zaangażowaniu w pierwszym etapie akcji, udało się zebrać prawie **2,5 tony odpadów**, a tym samym uporządkować tereny, na których najmłodsi mieszkańcy Szczecina bawią się, spacerują i spędzają czas wolny.

W tym roku akcję zainaugurowali uczniowie ze **Szkoły Podstawowej nr 69**, którzy uporządkowali teren wokół szkoły. Przez kilka godzin uczniowie zebrali ponad **160 kg odpadów**. Najwięcej odpadów, bo ok. **420 kilogramów** zebrali uczniowie ze Szkoły **Podstawowej nr 69** mieszczącej się przy ul. Zamoyskiego, którzy uporządkowali teren garażowiska znajdującego się nieopodal placówki.

Dzieci sprzątają miasto

Zebrane przez młodzież odpady bezpośrednio po zakończeniu sprzątania odbierane były przez firmę SUEZ JANTRA Sp. z o.o. w ramach umowy na sprzątanie dzikich wysypisk.

Każde wyjście z najmłodszymi było okazją do lekcji ekologii. Dzieci dowiadywały się jak segregować odpady, czym są, gdzie się znajdują i jakie odpady przyjmują Ekoporty, jakie konsekwencje niesie za sobą tworzenie dzikich wysypisk i pozostawianie odpadów w miejscach nieprzeznaczonych.

Na koniec każdych zajęć w terenie, w zamian za ciężką pracę, uczestnicy otrzymywali pamiątkowe prezenty w postaci ekologicznych gadżetów oraz vouchery do kina.

Alert: mieszkańcy zgłaszają

Plaga porzuceń rowerów miejskich

Ul. Metalowa. Rower bikeS pozostawiony na pętli w Podjuchach, także na ul. Batalionów Chłopskich 106 i Sowińskiego.

Ul. Tomaszowska/Komuny Paryskiej zastawa na przejściu dla pieszych – jedna z firm prowadzących roboty ziemnie uszkodziła instalacje poziemnie w wyniku czego powstało zapadnięcie w jezdni.

Z nowej ulepszonej wersji aplikacji Alert Szczecin 2.0 można korzystać w urządzeniu mobilnym (telefon, tablet) opartym na Androidzie, systemie iOs czy Windows Phone.

Wystarczy mieć wgraną aplikację oraz dostęp do Internetu. Można również wykorzystać do tego komputer stacjonarny.

Później już wszystko jest bardzo proste. Wchodzimy do aplikacji lub na stronę, wypełniamy podstawowe informacje, opisujemy problem i wysyłamy do Urzędu Miasta.

www.alertszczecin.pl

ecoszczecin.pl
tel. 91 435 11 99
gospodarka_odpadami@um.szczecin.pl

ZIELONE MIASTO

Ecoszczecin

Drzewa pod szczególną opieką

Prezes Polskiego Towarzystwa Chirurgów Drzew - NOT Barbara Stępień przejęła nadzór nad działaniami związanymi z nasadzeniami, pielęgnacją i wycinką drzew na terenach administrowanych przez służby podległe prezydentowi.

Decyzja o zmianie organizacyjnej ma na celu uporządkowanie i racjonalizację działań w tym obszarze, a także zminimalizowanie ich negatywnego wpływu na środowisko oraz poprawę jakości życia w mieście.

Barbara Stępień, wspólnie z zespołem pracowników Referatu ds. ochrony środowiska Urzędu Miasta, będzie sprawować nadzór nad nasadzeniami, pielęgnacją oraz ewentualną wycinką drzew i podejmować ostateczne decyzje o zakresie realizowanych działań.

Na co dzień osoby te odpowiadają między innymi za kontrolę i wydawanie opinii na temat stanu zdrowotnego drzew. Obszarem ich szczególnej opieki jest między innymi Park Kasprowicza i platany, tak bliskie mieszkańcom naszego miasta.

Zespół będzie **opiniował projekty** inwestycji miejskich pod kątem oddziaływania na zieleń miejską i drzewostan w celu ich ochrony i utrzymania bioróżnorodności. Przedmiotem opinii będzie wpływ poszczególnych przedsięwzięć na charakter ulic i placów, podporządkowany zasadom kształtowania i porządkowania miasta, a także szczególnej dbałości o zieleń i drzewa w przestrzeni publicznej.

Bardzo ważną rolą przypisaną zespołowi jest **weryfikacja harmonogramów prac** związanych z konieczną wycinką drzew i nadzór nad ich przebiegiem. Zabiegi cięcia koron drzew, czy też niezbędne wycinki muszą przebiegać tak, by w jak najmniejszym stopniu ingerowały w środowisko naturalne.

Uwzględnienie okresu lęgowego ptaków i terminy agrotechniczne, np. wiosenny „płacz" drzew, to podstawowe czynniki decydujące o możliwym czasie realizacji. **Ocenie zespołu będzie podlegać również zasadność pilnej realizacji usunięcia drzew** z uwagi na bezpośrednie i realne zagrożenie bezpieczeństwa ludzi i mienia.

Skupienie w jednym miejscu nadzoru nad postępowaniami prowadzonymi przez wiele instytucji podległych prezydentowi ma na celu uspójnienie działań w tym obszarze, z zachowaniem zasady zrównoważonego rozwoju.
Jednocześnie przypominamy, że każda wycinka z terenu miasta dokonuje się na podstawie decyzji Urzędu Marszałkowskiego, a w przypadku pasa drogowego, poprzedzona jest opinią Regionalnej Dyrekcji Ochrony Środowiska.

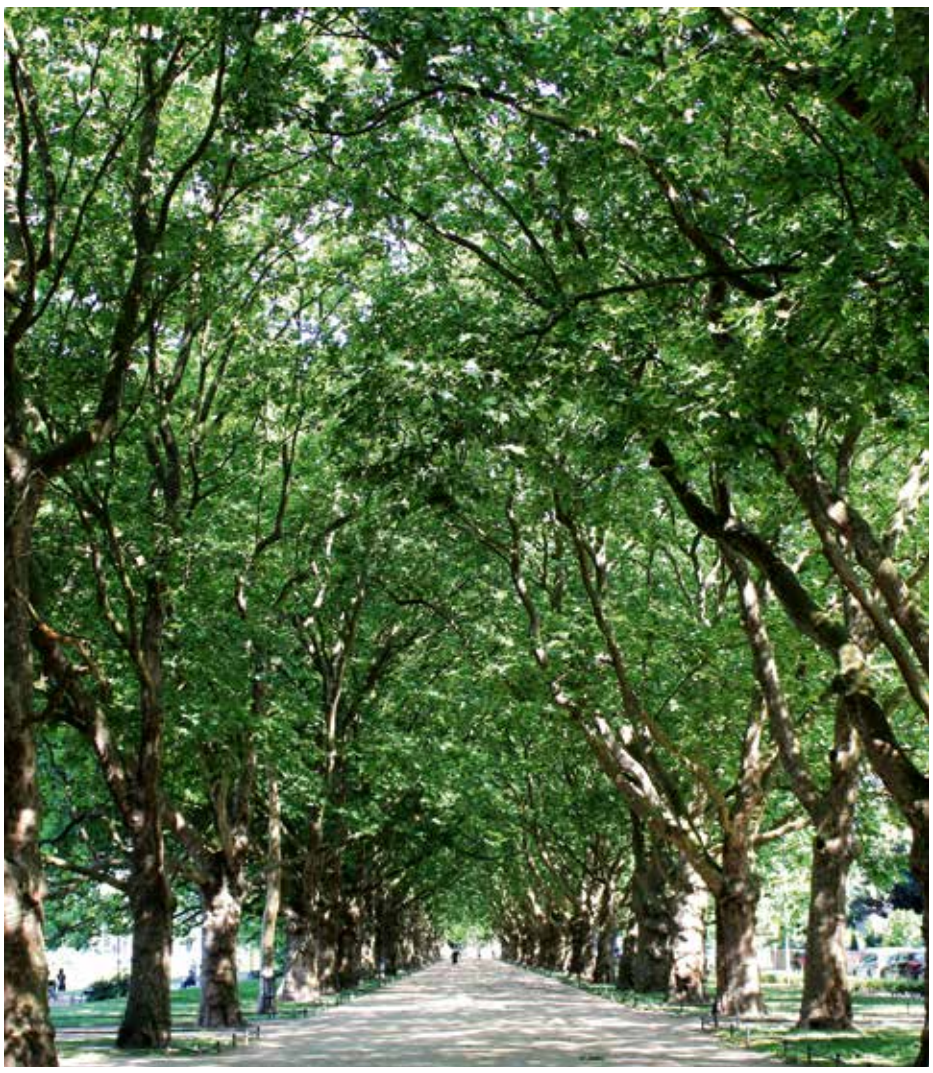

Gepardy wyjadą na ulice

Zielone Miasto to także, a może przede wszystkim, czyste powietrze.

Projekt Gminy Miasto Szczecin pn. **„Ograniczenie zanieczyszczeń powietrza - zakup autobusów elektrycznych na potrzeby komunikacji miejskiej w Gminie Miasto Szczecin"** jako jeden z pięciu w skali kraju został wybrany przez Narodowy Fundusz Ochrony Środowiska i Gospodarki Wodnej do dofinansowania i realizacji.

Szczecin otrzyma **6 mln zł z NFOŚiGW na zakup 6 nowych autobusów elektrycznych.** Całkowita **wartość projektu wynosi 18.450.000,00 zł.** Autobusy zakupione w ramach tego projektu pojawią się na ulicach Szczecina na początku 2020 roku.

Przypomnijmy, że miasto otrzymało już dofinansowanie na zakup 5 autobusów elektrycznych w ramach działania Zrównoważona multimodalna mobilność miejska i działania adaptacyjne łagodzące zmiany klimatu w ramach Strategii ZIT dla Szczecińskiego Obszaru Metropolitalnego.

To będzie pierwsze wdrożenie autobusów elektrycznych w Szczecinie. Na początku 2020 roku miejską flotę zasili aż 11 pojazdów z napędem elektrycznym.

Kursować będą na trasach gdzie uciążliwość tradycyjnego napędu spalinowego (i jego skutki środowiskowe) są najbardziej odczuwalne dla otoczenia.

Szczecin konsekwentnie realizuje działania w zakresie rozwoju i promocji elektromobilności, wpisujące się w założenia dot. dbania o środowisko naturalne i zgodne ze strategią miasta Floating Garden 2050.

Ekologiczna Kawka

Miasto prowadzi nabór uzupełniający do drugiego etapu Programu Kawka, w ramach którego można uzyskać dofinansowanie na wymianę pieca węglowego na bardziej ekologiczne źródło ciepła.

Mieszkańcy i podmioty prawne mogą otrzymać od Miasta dotację w wysokości do 55% poniesionych kosztów. Środki na realizację programu pochodzą z Narodowego Funduszu Ochrony Środowiska i Gospodarki Wodnej oraz Wojewódzkiego Funduszu Ochrony Środowiska i Gospodarki Wodnej w Szczecinie.

Inwestycje objęte dofinansowaniem:

1. **Likwidacja lokalnych źródeł ciepła** tj.: indywidualnych kotłowni lub palenisk węglowych, kotłowni zasilających kilka budynków oraz kotłowni osiedlowych i podłączenie obiektów do miejskiej sieci ciepłowniczej lub ich zastąpienie przez źródło o wyższej, niż dotychczas, sprawności wytwarzania ciepła (w tym pompy ciepła), spełniające wymagania emisyjne określone przez właściwy organ.
2. **Rozbudowa sieci ciepłowniczej** w celu podłączenia istniejących obiektów do centralnego źródła ciepła wraz z podłączeniem obiektu do sieci;
3. **Zastosowanie kolektorów słonecznych** celem obniżenia emisji w lokalnym źródle ciepła opalanym paliwem stałym, bądź w celu współpracy ze źródłem ciepła zastępującym źródło ciepła opalane paliwem stałym;
4. **Termomodernizacja budynków wielorodzinnych**, zgodnie z zakresem wynikającym z wykonanego audytu energetycznego, wyłącznie jako element towarzyszący przebudowie lub likwidacji lokalnego źródła ciepła opalanego paliwem stałym.

Wszystkie informacje na temat programu dostępne są na:
www.bip.um.szczecin.pl

Informacje udzielane są również w UM Szczecin: Wydział Gospodarki Komunalnej i Ochrony Środowiska – pokój 6 (lewe skrzydło), pl. Armii Krajowej 1, 70-456 Szczecin, tel.: 91 42 45 845.

ecoszczecin.pl
tel. 91 435 11 99
gospodarka_odpadami@um.szczecin.pl

Ecoszczecin

#wielkałaparządzi

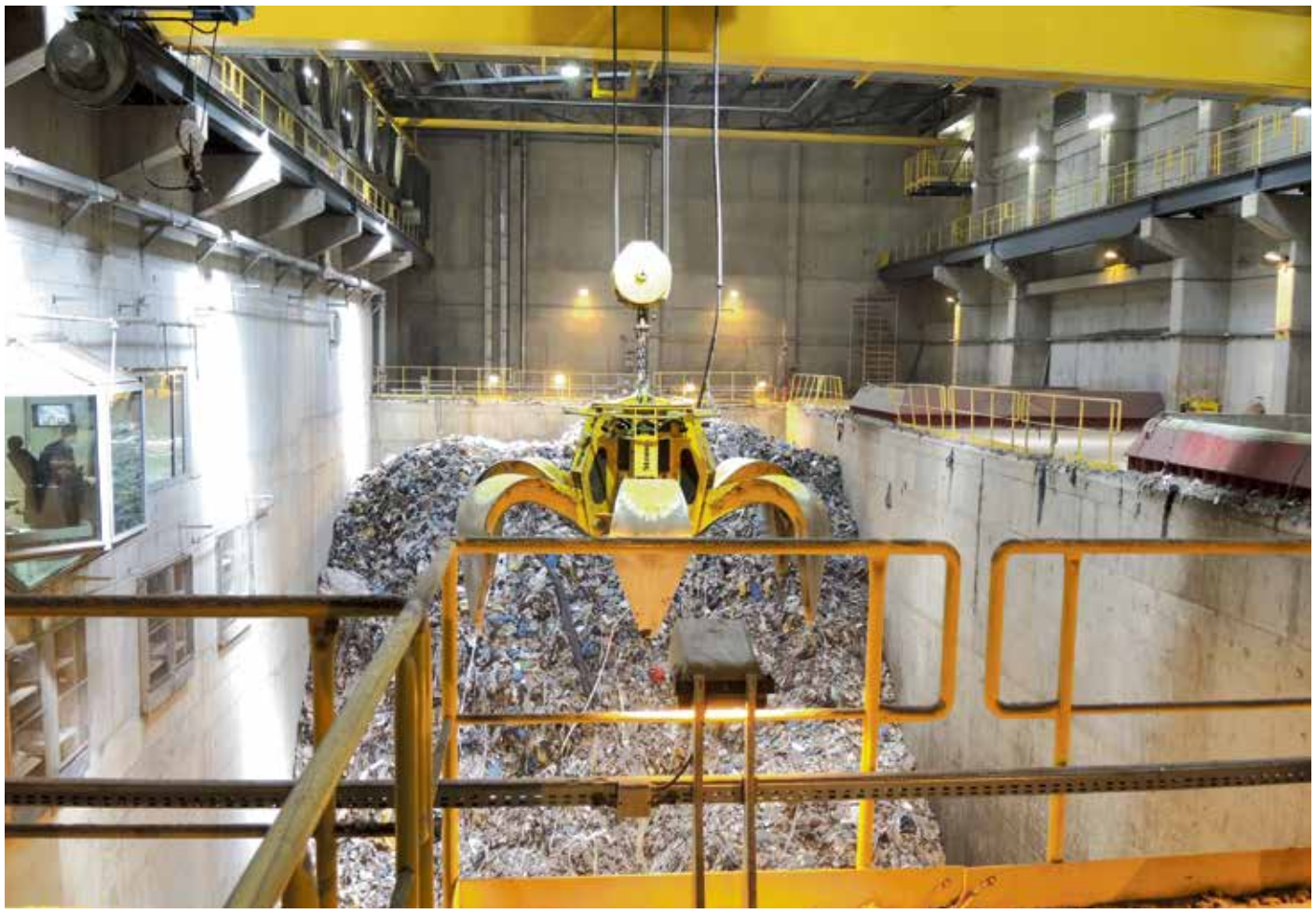

Wielka łapa, czyli chwytak łupinowy w bunkrze odpadów.

Pierwszy sezon zwiedzania EcoGeneratora za nami. Zakład odwiedziło 1410 osób w 61 grupach! Największe wrażenie robią ogień na ruszcie i wielka łapa w bunkrze odpadów.

EcoGenerator rozpoczął pracę w grudniu 2017 roku. Ścieżka edukacyjna została udostępniona dla zwiedzających 21 marca. Pierwszą historyczną grupą, która obejrzała zakład, była klasa 5 ze Szkoły Podstawowej nr 1 w Szczecinie. Ponieważ większość gości to uczniowie szkół, a rok szkolny dobiegł końca, zrobiliśmy bilans pierwszego sezonu. Przez trzy miesiące spalarnię odpadów komunalnych na Ostrowie Grabowskim zobaczyło 1410 osób (w tym 123 opiekunów) w 61 grupach.

Jakie wrażenie na zwiedzających robi Ecogenerator?
Oto kilka wpisów ze szkolnych stron i Facebooka:
5 kwietnia byliśmy na wycieczce w Zakładzie Termicznego Unieszkodliwiania Odpadów, czyli w szczecińskim EcoGeneratorze. Jest to miejsce, w którym z bezużytecznych śmieci generuje się pozytywną energię. Dzięki zastosowaniu nowoczesnych technologii, odpady przetwarzane są w bezpieczny dla środowiska sposób. Ta wizyta jest dla nas impulsem do podjęcia działań na rzecz ochrony przyrody. Jesteśmy Ekobohaterami, bo wiemy, jak dbać o naszą planetę.
Ecobohaterowie z 2a SP 5 w Szczecinie

Wielkie wrażenie zrobiły na nas potężne komory bunkra na odpady. Operator suwnicy specjalnym chwytakiem przenosi odpady na ruszty paleniskowe, gdzie są spalane. Zajrzeliśmy też do „wnętrza piekła", czyli do komory spalania – ten widok jest naprawdę fascynujący! Dziękujemy za interesujący wykład i ciekawą wizytę!
Strona Technikum Kształtowania Środowiska w Szczecinie Dąbiu

Zwiedzanie EcoGeneratora, uczniowie oglądają bunkier odpadów.

I jeszcze wpis na Facebooku jednej z mam, która uczestniczyła w zwiedzaniu jako opiekunka: *Świetna wycieczka do Eco Generator Szczecin ! Dziękujemy! #EcoGenerator #wielkałaparządzi*

Wielka łapa to chwytak łupinowy, który służy do przerzucania odpadów z bunkra do lejów zasypowych. Chwytak mimo ogromnych rozmiarów z lekkością szybuje w żelbetowej hali, przenosząc tony odpadów.
Drugą największą atrakcją jest specjalne okienko, przez które można zajrzeć do rusztu i zobaczyć palące się w temperaturze 1000 st. Celsjusza odpady.

Wszystkie grupy przed zwiedzaniem uczestniczą w prezentacji na temat spalarni, ochrony środowiska i nowoczesnej gospodarki odpadami. Na koniec goście otrzymują upominki (m.in. odblaskowe torby, foldery, długopisy).

Zapraszamy do zwiedzania EcoGeneratora po wakacjach!

Zapisy przyjmujemy pod adresem: wizyty@ecogenerator.eu
Wiek zwiedzających: od drugiej klasy szkoły podstawowej wzwyż. Wielkość grup: do 25 osób. Zapraszamy we wtorki, środy i czwartki; godz. 9 i 11.

Wizyta trwa ok. 1,5 godziny. EcoGenerator znajduje się w Szczecinie, na Ostrowie Grabowskim, przy ul. Logistycznej 22. Transport we własnym zakresie. Dojazd autobusem linii 76.

Czysta energia z odpadów
EcoGenerator od początku swojej działalności, tj. od grudnia 2017 do 20 czerwca 2018 unieszkodliwił blisko 50 tys. ton odpadów komunalnych. W tym czasie wytworzył 28 tys. MWh energii elektrycznej i 64 tys. GJ energii cieplnej.

Co słychać u dzika i bielika, sieweczki rzecznej?

Wpływ EcoGeneratora na środowisko naturalne od początku roku bada ekipa Uniwersytetu Szczecińskiego.

Chodzi o monitoring flory i fauny oraz środowiska abiotycznego (czyli np. chemizm gleby) na terenie przyległym do EcoGeneratora. Badanie potrwa trzy lata. Po jego zakończeniu powstanie raport, który określi ewentualne działania minimalizujące wpływ zakładu na środowisko naturalne.

Jakie zwierzaki, ptaki zaobserwowaliście Państwo na badanym terenie?

Marta Cholewa, ornitolożka z Uniwersytetu Szczecińskiego: Najliczniej i regularnie obserwujemy tropy saren, pojedyncze lub niewielkie zgrupowania dzików oraz pojedyncze kopce kreta i ślady żerowania bobra europejskiego, lisa rudego, wizona amerykańskiego (info. T. Rek).

Na obszarze objętym monitoringiem występuje ponad 30 gatunków ptaków. Wśród nich najcenniejszym gatunkiem jest bielik. Na terenie zabudowanym dominował gołąb grzywacz, nielicznie pojawiały się sroki, wrony siwe i bogatki. W stalowych elementach konstrukcji hali oraz pompowni wody znalazłam gniazda kopciuszków i gołębi. Gniazda wróbli są w konstrukcji m.in. taśmociągów. Za ogrodzeniem EcoGeneratora występują inne gatunki, m.in.: pustułka, srokosz, sikora uboga, wróbel, skowronek, bielaczek i siweczka rzeczna.

EcoGenerator zrzuca do Duńczycy wodę o temperaturze ok. 30 st. Celsjusza, którą używa do schładzania skraplacza turbiny. Jaki to ma wpływ na środowisko?

Zimą w rejonie zrzutu ciepłej wody oraz przy punkcie poboru wody powstały oparzeliska – obszary wolne od lodu, które przyciągają ryby potrzebujące tlenu. Miejsca te stały się dogodnym żerowiskiem dla ptaków wodnych takich jak: łyska, czernica, nurogęś, kormoran, bielaczek, krzyżówka, czapla siwa. Przy oparzeliskach często widziałam bieliki siedzące na pobliskich drzewach-czatowniach oraz pojedyncze śmieszki oraz mewy srebrzyste.

Jakie działania kompensacyjne są możliwe po zakończeniu (czy może jeszcze w trakcie) monitoringu?

Jeśli chodzi o ptaki, to: uprzątnięcie z terenów zielonych odpadów stałych (ryzyko zaplątania w sznurki, żyłki, których ptaki używają do budowy gniazd); nasadzenia krzewów (bezpieczne enklawy szczególnie dla młodych osobników); ograniczenie do minimum przebywania pracowników w pobliżu gniazd założonych w budynkach oraz – jeśli to możliwe - zapewnienie wlotu dorosłych ptaków do budynków z gniazdami. W przypadku roślin usunięcie odpadów stałych oraz podrostu krzewów na stanowisku kocanki piaskowej, zniszczenie obcych gatunków roślin rozprzestrzenionych na terenie zakładu; nasadzenia uzupełniające drzew, które nie przyjęły się jako nasadzenia zastępcze.

INFRASTRUKTURA I ŚRODOWISKO
NARODOWA STRATEGIA SPÓJNOŚCI
eco generator
UNIA EUROPEJSKA
FUNDUSZ SPÓJNOŚCI

Projekt pn. „Budowa Zakładu Termicznego Unieszkodliwiania Odpadów dla Szczecińskiego Obszaru Metropolitalnego" współfinansowany przez Unię Europejską ze środków Funduszu Spójności w ramach działania 2.1 priorytetu II Programu Operacyjnego Infrastruktura i Środowisko 2007-2013.

Fundusze Europejskie
Infrastruktura i Środowisko

ZWiK Szczecin

Unia Europejska
Fundusz Spójności

Ecoszczecin

Modernizujemy „Miedwiankę"

Pełną parą ruszyła modernizacja miejskiego odcinka miedwiańskiej magistrali wodociągowej.

Od kilku tygodni jadący ulicą Walecznych, mogą dostrzec w pobliżu dworca kolejowego Zdroje ciężki sprzęt budowlany i pracowników układających potężne rury. To jedno z miejsc, w których prowadzi się modernizację „Miedwianki".

Fragment przy ul. Walecznych jest o tyle ważny, że tylko tu, pod jezdnią, rury układa się metodą bezwykopową, aby możliwy był ruch samochodów. W pozostałych miejscach rury układane są w wykopach otwartych.

Inwestycja polega na modernizacji istniejącej magistrali zbudowanej z rur o średnicy 1200 mm. Zostaną wymienione na rury z żeliwa sferoidalnego o średnicy 1000 mm. Inwestycja prowadzona jest na odcinku od pętli przy ul. Turkusowej do Stawu przy Torach w pobliżu ul. Czeremchowej.

W sumie podczas prac ułożony będzie nowy rurociąg o długości ok. 1 km. Inwestycja realizowana jest w ramach programu „Czysta Odra w Szczecinie".

Wykonuje ją firma AG System z Krakowa. Koszt prac to ok. 8,7 mln zł. Przewidziany umową termin zakończenie robót to 30 listopada br.„Miedwianka" to strategiczny element miejskiej infrastruktury. To nią dostarczana jest woda praktycznie dla całego miasta.

Magistrala wodociągowa liczy sobie przeszło 40 lat - powstała wraz z budową ujęcia miedwiańskiego. Jej pozamiejski odcinek doczekał się nowej nitki, która została zrealizowana w poprzednich latach.

Teraz przyszedł czas na modernizację odcinka miejskiego Prowadzone obecnie prace to pierwsze dwa etapy przedsięwzięcia.

więcej:
zwik.szczecin.pl

„Miedwianką" dostarczana jest woda praktycznie dla całego miasta.

Napoiliśmy spragnionych

Hitem podczas tegorocznych Dni Morza był saturator na stoisku ZWiK.

Jak co roku, ZWiK prezentował się podczas Dni Morza. Bez wątpienia hitem naszego stoiska był saturator, z którego rozdawaliśmy wodę gościom największej szczecińskiej imprezy plenerowej. Kto jej nie spróbował, ma na to szanse podczas kolejnych wydarzeń odbywających się w mieście.

W sumie wydaliśmy kilka tysięcy kubków schłodzonej i lekko gazowanej wody. Kolejka do saturatora momentami była niemal tak długa, jak ta, która ustawiała się przy żaglowcu „Siedow". Sprzyjała nam oczywiście pogoda i panujący podczas Dni Morza niemiłosierny upał.
Nie tylko to przesądziło o popularności naszej wody. Ona po prostu jest smaczna i od dawna namawiamy do jej pica. Po Dniach Morza wiele osób się do tego przekonało.

Mnóstwo naszych gości dziwiło się, że „kranówka" jest tak smaczna i deklarowało, że będzie ją pić na co dzień.

Mamy dobrą wiadomość dla tych, którzy nie odwiedzili nas podczas Dni Morza a chcieliby przekonać się, jak smakuje podawana przez nas woda.

Do połowy września na szczecińskiej Łasztowni odbywać się będzie cykl imprez plenerowych pod nazwą „Bulwarove".

W ich trakcie również będzie się można napić wody z saturatora.

Najbliższe wydarzenie już w nadchodzący weekend.

Serdecznie zapraszamy na smaczną wodę.

ZWiK Szczecin

Taryfa zaakceptowana

Przez najbliższy rok stawki opłat za dostarczanie wody i odprowadzanie ścieków nie ulegną zmianie.

Regionalny Zarząd Gospodarki Wodnej Państwowego Gospodarstwa Wodnego Wody Polskie w Szczecinie zatwierdził wniosek taryfowy dla zbiorowego zaopatrzenia w wodę i zbiorowego odprowadzania ścieków złożony przez Zakład Wodociągów i Kanalizacji. Decyzja w tej sprawie została opublikowana 25 czerwca w Biuletynie Informacji Publicznej. Zgodnie z przepisami taryfa wejdzie w życie 2 lipca br.

Zgodnie z zatwierdzonym wnioskiem przez 12 miesięcy (od 2 lipca) dotychczasowa taryfa określająca stawki opłat za dostarczanie wody, odprowadzanie ścieków pozostanie bez zmian.

Dla wszystkich odbiorców przedstawia się następująco:
- dostarczenie jednego metra sześciennego wody - **4,34 zł brutto** (4,02 zł netto),
- odprowadzenie jednego metra sześciennego ścieków - **6,75 zł brutto** (6,25 zł netto).

Miesięczne stawki opłaty abonamentowej przedstawiają się następująco:
- stawka opłaty abonamentowej dla odbiorców rozliczanych na podstawie wodomierza głównego lub na podstawie wskazań wodomierza wymagającego indywidualnego rozliczenia – **9,20 zł brutto** (8,52 zł netto),
- stawka opłaty abonamentowej dla odbiorców rozliczanych w tej samej posesji łącznie na podstawie wodomierza głównego i wodomierza dodatkowego służącego do określenia ilości wody bezpowrotnie zużytej do podlewania przydomowych ogrodów – **11,35 zł brutto** (10,51 zł netto),
- stawka opłaty abonamentowej za każdy wodomierz dodatkowy, który nie służy do określania ilości wody bezpowrotnie zużytej do podlewania przydomowych ogrodów – **5,16 zł brutto** (4,78 zł netto),
- stawka opłaty abonamentowej dla odbiorców rozliczanych na podstawie przeciętnych norm zużycia wody oraz odbiorców, u których odczytu wodomierza dokonuje przedsiębiorstwo trzecie – **4,04 zł brutto** (3,74 zł netto).

W taryfie uwzględniono ponadto opłaty za przekroczenie warunków wprowadzania ścieków przemysłowych do kanalizacji sanitarnej, które dotyczą podmiotów prowadzących działalność przemysłową.

Szczegółowe informacje na temat stawek po 2 lipca 2018 r. znajdują się na stronie: www.zwik.szczecin.pl.

Ecoszczecin

TERAZ POLSKA, teraz SEC

W Teatrze Wielkim w Warszawie, w poniedziałek 18 czerwca br. odbyła się gala wręczenia statuetek Godła TERAZ POLSKA.

Na 50 firm, które ubiegały się o godło, do grona laureatów przeszła tylko połowa.

W imieniu Szczecińskiej Energetyki Cieplnej statuetkę z rąk europosła Adama Szejnfelda odebrał Marian Nowakowski, Menadżer ds. Kluczowych Klientów.

Konkurs **TERAZ POLSKA** wyłania grupę najlepszych polskich produktów, usług, gmin i przedsięwzięć, które dzięki swoim walorom jakościowym, technologicznym i użytkowym, wyróżniają się na rynku oraz są wzorem dla innych.

Godło **„Teraz Polska"** stało się marką samą w sobie. Jego siła rynkowa, a także wysoka rozpoznawalność wzmacniają konkurencyjność oraz sukces rynkowy wyróżnionych nim Laureatów.

Dlatego już sama nominacja do Godła **TERAZ POLSKA** jest wielkim wyróżnieniem i uznaniem dla firm.

Samo Godło natomiast uznawane jest za jedno z najbardziej prestiżowych i wyróżniających firmę na rynku.

Dla naszych klientów i odbiorców to sygnał, że jesteśmy solidnym kontrahentem, a nasze usługi są najwyższej jakości.

Do konkursu – pod koniec 2017 r. - została zgłoszona produkcja, dystrybucja i dostawa energii cieplnej, wytwarzanie energii elektrycznej w kogeneracji.

Kapituła przyznaje nominacje do Godła na podstawie opinii Branżowych Komisji Ekspertów, które oceniają zgłoszone do konkursu produkty i usługi, przyznając im punktację. Maksymalny pułap wynosi 1000 punktów.

SEC otrzymał maksymalną liczbę - 1000 punków, a następnie nominację do Godła.

W dniu 23 kwietnia br. Kapituła Polskiego Godła Promocyjnego spośród wszystkich nominowanych dokonała – w drodze głosowania – wyboru Laureatów tegorocznej edycji Konkursu „Teraz Polska". Głosowanie poprzedzone było wystawą wszystkich nominowanych.

Konkurs TERAZ POLSKA odbywa się po raz 28.
Kapituła to 26 osób, uznanych autorytetów życia społecznego, kulturalnego, gospodarczego, naukowego i politycznego, powoływanych przez Fundatorów oraz Patrona Honorowego. Przewodniczącym Kapituły jest prof. Michał Kleiber, Prezes Polskiej Akademii Nauk.

sec.com.pl

Sukcesy dodają nam energii.
Dziękujemy.

TERAZ POLSKA

Firma Przyjazna Klientowi

sec.com.pl

SEC SZCZECIŃSKA ENERGETYKA CIEPLNA

Dzień Dziecka w Domu Dużej Rodziny

To pierwszy Dzień Dziecka, który rodzina państwa Bieleckich (małżeństwo z czwórką małych dzieci) spędziła w mieszkaniu otrzymanym od miasta w ramach programu Dom Dużej Rodziny.

Lokal o pow. ok 80 m^2 znajduje się przy ul. Łuczniczej w Szczecinie. Jest dwupoziomowy i składa się z czterech pokoi, garderoby, kuchni, łazienki, wc oraz przestronnych przedpokojów. Do lokalu przynależy także piwnica. Lokal należy do Szczecińskiego TBS i został przez spółkę kompleksowo wyremontowany i wyposażony. W mieszkaniu zamieszkała rodzina Państwa Bieleckich - Emilia i Rafał wraz z czwórką dzieci: Julią (11 lat), Mają (9 lat), Olivierem (4 lata) i Mikołajem (2 latka) . Z okazji Dnia Dziecka rodzinę odwiedził Piotr Krzystek prezydent miasta i Grażyna Szotkowska prezes Szczecińskiego TBS, przynosząc najmłodszym prezenty.

Idea programu

Program Dom Dużej Rodziny ruszył w 2016 roku. Zakłada pomoc rodzinom, które mieszkają w Szczecinie minimum 3 lata i w dniu podpisania umowy nie mają tytułu prawnego do innego lokalu na terenie miasta. Rodzina powinna składać się przynajmniej z trójki dzieci. Pomocą objęte zostają te rodziny wielodzietne, które ze względu na sytuację finansową nie mogą zapewnić sobie odpowiednich warunków mieszkaniowych we własnym zakresie, jednak są w stanie ponosić koszty związane z utrzymaniem mieszkania. W tych rodzinach nie może występować problem uzależnień, a także zadłużenie dotychczas zajmowanego lokalu. Czynsz najmu w lokalu wynajmowanym w ramach programu jest taki sam jak w mieszkaniu komunalnym. Rodziny mogą ubiegać się także o dodatek mieszkaniowy.

Zamieszkaj dobrze !

To pakiet dziewięciu programów mieszkaniowych Szczecina. Stanowią one bogatą ofertę skierowana do osób z różnych środowisk, o różnych potrzebach mieszkaniowych, a przede wszystkim o różnym poziomie dochodów, które na ustalonych zasadach mogą wynająć mieszkanie. Miasto dysponując mieszkaniami w obu gminnych TBS'ach oraz we własnym zasobie mieszkaniowym - wynajmuje mieszkania zawodowym rodzinom zastępczym, usamodzielniającym się wychowankom placówek wychowawczo-opiekuńczym lub pieczy zastępczej, studentom, absolwentom, dużym rodzinom oraz seniorom.

Więcej:
www.szczecin.eu/zamieszkajdobrze

Prezydent Szczecina z prezentami dla dzieci

Oferta non stop: pierwsze mieszkania już wynajęte

Ponad 20 mieszkań w ciągu dwóch tygodni wynajęto w ramach oferty non stop. Kolejne lokale czekają na chętnych, oferta jest na bieżąco aktualizowana.

Oferta Non stop to możliwość wynajęcia mieszkania należącego do TBS , a będącego w dyspozycji gminy. Na liście do wynajęcia znajdują się mieszkania położone zarówno na lewobrzeżu i prawobrzeżu miasta. Większość z nich to mieszkania zmodernizowane, wykończone pod klucz.

W pokojach – wykładziny we współczesnym standardzie, w łazienkach – terakota oraz płytki ceramiczne, zlewozmywaki, wanny, umywalki, nowa stolarka okienna i drzwiowa itp. Czynsz w takich mieszkaniach wynosi 13,68 zł/m^2 miesięcznie, a w przypadku mieszkań komunalnych mniej.

Wśród zalet wynajmowania tych mieszkań można wymienić m.in. : wysokość czynszu która, w porównaniu ze stawkami rynkowymi jest na poziomie 50-60 proc, trwałość najmu, stabilność i przewidywalność czynszu (w przeciwieństwie do wolnego rynku) .

Wszystkie oferty mieszkań są bardzo szczegółowo i starannie opisane. W ofercie jest informacja o metrażu mieszkania, liczbie pomieszczeń, wysokości czynszu, rodzaju ogrzewania, kaucji itp.

Aby wynająć jedno z tych mieszkań należy spełnić wymagane kryterium dochodowe i przed podpisaniem umowy wpłacić kaucję. O pierwszeństwie do zawarcia umowy decyduje data i godzina złożenia kompletnego wniosku w siedzibie Zarządu Budynków i Lokali Komunalnych .

Szczegółowe informacje i druki wniosków znajdują się na stronie www.zbilk.szczecin.pl . Można je także uzyskać osobiście w siedzibie ZBiLK przy ul. Mariackiej 25.

Informacje na temat zasad najmu mieszkań można również uzyskać pod nr telefonu: 91 48 86 333, 91 48 86 301, 91 43 45 455 (od pon do pt. w godz. od 7.30 do 15.30)

Nowe mury pną się do góry

Widać już zarys osiedla mieszkaniowego, które powstaje u zbiegu ulic Kusocińskiego - Sowińskiego - Głowackiego, na terenie dawnego Fortu Prusy. Inwestycję realizuje TBS Prawobrzeże.

Trwa rewitalizacja w historycznym miejscu. Na działce o powierzchni ponad 7 tys m^2 powstają trzy budynki, trzy i czteropiętrowe. W sumie znajdzie się w nich 95 mieszkań o łącznej powierzchni użytkowej ponad 5 tys. m^2. Średni metraż mieszkania to 53 m^2. W ramach inwestycji przewiduje się wykonanie chodników, alejek, ławek placu zabaw dla dzieci, miejsc parkingowych. Na terenie osiedla zasadzonych będzie 56 drzew ozdobnych i 163 krzewów. Inwestycja położona jest na terenie objętym ochroną konserwatorską w zakresie historycznej struktury przestrzennej. Z tego względu dwa istniejące narożne budynki ceglane poddane zostaną kompleksowej renowacji i adaptacji na trzy lokale użytkowe (o łącznej pow. ok. 190 m^2).
Ukończenie inwestycji i oddanie mieszkań zaplanowane jest na czerwiec 2019 r. Wykonawcą inwestycji jest Przedsiębiorstwo Budowlane Ciroko ze Szczecina. Planowany koszt zadania wynosi ok 29 mln zł. Budowa osiedla jest finansowana z Banku Gospodarstwa Krajowego, wpłat partycypantów i środków Gminy Miasto Szczecin.

Mieszkania oddawane w standardzie pod klucz. Ściany pomalowane na biało, wykładziny PCV na podłogach, w łazienkach okładziny ceramiczne na ścianach i podłodze, kuchenka elektryczna energooszczędna z płytą ceramiczną w kuchni, łazienka z białym montażem (wanna, umywalka).

Mieszkania parterowe będą miały dostęp do ogródków przydomowych. Każde mieszkanie powyżej parteru będzie wyposażone w balkon lub taras.

TBS Prawobrzeże jest w trakcie naboru na nabycie partycypacji w kosztach budowy lokali mieszkalnych. Ogłoszenie o naborze jest zamieszczone na stronie internetowej spółki: **www.tbs.szczecin.pl/pl/partycypacja/lista-lokali/sowinskiego.**

RadyOsiedla

Spotkaliśmy się „Po Sąsiedzku"

13 Rad Osiedla zaprezentowało się podczas pikniku w Alei Kwiatowej, a szacuje się, że poszczególne stoiska i miejsca wydarzeń odwiedziło tego dnia kilka tysięcy szczecinian i turystów

Poza możliwości poznania działalności poszczególnych Rad Osiedla, jak zawsze było dużo atrakcji, uśmiechu i zabawy zarówno dorosłych jak i dzieci.

Na scenie był prawdziwy wysyp talentów. Zaprezentowały się dzieci z osiedlowych szkół i przedszkoli, podczas **Turnieju Gier Minutowych** zmierzyły się osiedlowe drużyny (12 drużyn) w konkurencjach wymagających refleksu, wiedzy przyrodniczej i poczucia humoru. Trzy najlepsze drużyny otrzymały nagrody rzeczowe, m.in. zestawy kosmetyków, bukiety kwiatów i vouchery do escape room).

Nie zabrakło konkursów m.in. **Quiz wiedzy o Odrze** z nagrodami ufundowanymi przez partnera Kolorowej Alei - Inwestora projektu „Czysta Odra w Szczecinie", a także tradycyjny już kulinarny konkurs na najlepszego naleśnika , w którym rywalizowały 4 ekipy kucharzy.

Dla wszystkich zwiedzających dostępna była bezpłatna strefa animacji „Gry osiedlowe", gdzie pod okiem animatorki można było pograć w zapomniane gry, takie jak kółko i krzyżyk, wielkie bierki, sznura czy gumę.

Można było tez zrobić sobie zdjęcie w foto budce, z dymkami z nadrukowanymi nazwami rad osiedli czy zagrać w wielkoformatowego chińczyka.

A w namiocie programu **Kawka** dzieci mogły zrobić wiatraczki, trójwymiarowe modele samolotów, porysować. Dorośli natomiast zasięgnąć informacji o proekologicznych działaniach Miasta Szczecin.

W jednym z namiotów usytuowano **ŚRODEK - Śródmiejski Punkt Sąsiedzki** z akcją „Jak dobrze mieć sąsiada" , która realizowana jest w ramach projektu „miasTOmy – program animacji społecznej na obszarze rewitalizacji", koordynowanego przez Stowarzyszenie „Oswajanie sztuki" i współfinansowanego przez Miasto Szczecin w związku z projektem pn. „Rewitalizacji obszaru przestrzeni publicznej i zabudowy śródmiejskiego odcinka alei Wojska Polskiego w Szczecinie".

Dodatkową atrakcją była **Strefa Mam**, gdzie nie tylko mamy, ale wszyscy odwiedzający festyn mogli skorzystać z darmowych porad: dietetyczki, coacha biznesu, makijażystki, poznać techniki pierwszej pomocy nefrologicznej, poćwiczyć z trenerem personalnym, pomalować paznokcie.

Na festynie można było również zakupić kwiatek dla mamy i kosmetyki.

Nie mogło też zabraknąć smakołyków , były oczywiście lody, wata cukrowa, popcorn, burgery.

Rady Osiedla uczestniczące w festynie:

1. RO **Stołczyn**
2. RO **Golęcino – Gocław**
3. RO **Żelechowa**
4. RO **Skolwin**
5. RO **Słoneczne**
6. RO **Dąbie**
7. RO **Krzekowo – Bezrzecze**
8. RO **Świerczewo**
9. RO **Zawadzkiego – Klonowica**
10. RO **Śródmieście – Północ**
11. RO **Śródmieście – Zachód**
12. RO **Stare Miasto**
13. RO **Turzyn**

Codziennie Polskę TworzyMy

Piknik niepodległościowy

Rada Osiedla Skolwin zorganizowała festyn w ramach kampanii Codziennie Polskę TworzyMy.

Cieszył się dużym zainteresowaniem, na co z pewnością wpływ miał bogaty program wydarzenia. Puntem kulminacyjnym była rekonstrukcja historyczna z przyjazdu generała Mieczysława Boruty Spiechowicza do Skolwina. Inscenizacja ukazała kilka scen związanych z początkami państwa oraz z życiem generała na tych terenach (w tym m.in.: prześladowania przez komunistów).

Uczestnicy pikniku wzięli również udział w grze historycznej przygotowanej przez harcerzy.

Sporym zainteresowaniem cieszyło się też tworzenie żywej biało-czerwonej flagi.

Najzdolniejsi wyróżnieni

Najlepsi uczniowie podczas rozdania nagród

Najlepsi uczniowie, studenci i doktoranci otrzymali Nagrody i Stypendia Prezydenta Szczecina.

Tradycyjnie nagrody dla uczniów za wybitne osiągnięcia szkolne za rok 2017/2018, zostały podzielone na trzy kategorie (**szkoły podstawowe, gimnazja oraz szkoły ponadgimnazjalne**).
W tym roku do Urzędu Miasta wpłynęło 912 wniosków o przyznanie nagrody dla uczniów szczecińskich szkół zamieszkałych w Szczecinie. Komisja rozpatrzyła pozytywnie łącznie **562 takie wnioski**.

Z kolei dwóch studentów: Aleksander Wolak z Akademii Morskiej (Nawigacja) oraz Jakub Rosik z PUM (Wydział Lekarski) oraz **czterech doktorantów**: Karol Miądlicki, Paweł Herbin oraz Marcin Jasiewicz z ZUT (Budowa i Eksploatacja Maszyn) i Adam Augustyniak z ZUT (Biotechnologia) otrzymali stypendia Prezydenta Szczecina.

Wysokość stypendium dla doktoranta wynosi 3 000,00 zł brutto miesięcznie a dla studenta przyznawana jest w kwocie:
- 1.000 zł brutto miesięcznie w okresie pierwszych 12 miesięcy,
- 1.200 zł brutto miesięcznie w okresie od 13 do 24 miesiąca,
- 1.400 zł brutto miesięcznie w okresie od 25 do 36 miesiąca pobierania stypendium.

Stypendia wręczane są **dwa razy do roku**. Do tej pory otrzymało je 246 osób, w tym **120 studentów i 126 doktorantów**, reprezentujących preferowane dyscypliny naukowe, dziedziny sztuki i kierunki kształcenia.

www. wiadomosci.szczecin.eu

Po 5 tysięcy dla wieloraczków

Wieloraczki to wiele szczęścia na raz, ale także wiele wydatków. Dlatego Miasto chce zapewnić pomoc finansową opiekunom wieloraczków – po 5 tys. zł na każde dziecko, w przypadku co najmniej trójki dzieci.

„Bon opiekuńczy: Wieloraczki" przysługiwać będzie opiekunowi (rodzicom – matce lub ojcu; opiekunom prawnym lub osobom, które wystąpiły do sądu rodzinnego o przysposobienie) niezależnie od jego sytuacji dochodowej.

Aby otrzymać świadczenie trzeba spełnić trzy warunki: mieszkać na terenie Gminy Miasta Szczecin; w składanych (na podstawie przepisów ustawy z o zasadach ewidencji i identyfikacji podatników i płatników) zgłoszeniach identyfikacyjnych wskazać jako miejsce zamieszkania podatnika – Szczecin; wychowywać co najmniej troje lub więcej dzieci urodzonych podczas jednego porodu.
Ustalenie prawa do Bonu w przypadku wieloraczków następować będzie na wniosek opiekuna, złożony w terminie 12 miesięcy od dnia ich narodzin.

Wnioski o przyznanie bonu przyjmowane będą przez cały rok. Samo świadczenie wypłacane będzie do ostatniego dnia miesiąca, następującego po miesiącu, w którym złożono prawidłowy i kompletny wniosek.

www.wiadomosci.szczecin.eu

13. inSPIRACJE

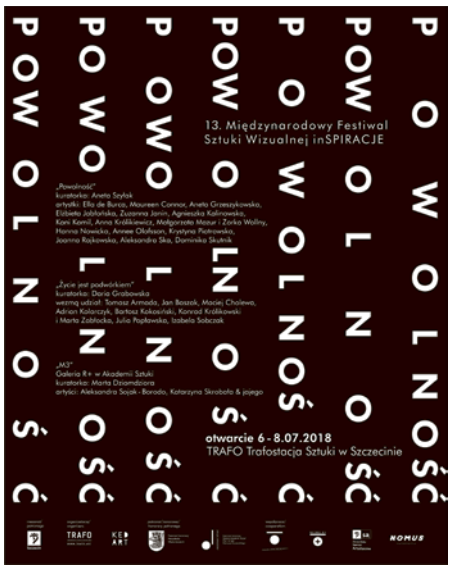

Festiwal trwać będzie od 6 lipca do 2 września, a hasłem 13. Międzynarodowego Festiwalu Sztuk Wizualnych jest „Powolność".

Idea wydarzenia, rozumiana w kategoriach spowolnienia, podległości, ale także pytania o to co wolno a czego nie.

Wybrany motyw powiązany jest z setną rocznicą odzyskania przez Polskę niepodległości.

Festiwal ma więc na celu przeanalizowanie wolności człowieka w kwestiach moralnych, prywatnych oraz zastanowienie się nad tym, czym jest wolność w dzisiejszych czasach.

inSPIRACJE otworzy **weekend wernisażowy** (**6-8 lipca**), a później w programie m.in. wystawy na terenie Trafostacji Sztuki, pn. **„Powolność"** w której artystki zarysują napięcie pomiędzy wolnością indywidualną a wymaganiami społeczeństwa.

Z kolei wystawa **„Życie jest podwórkiem"** ma na celu przeanalizować proces poszukiwania wolności w kontekście społeczeństw jakie tworzą się na tzw. „blokowiskach".

Artyści wystawy **„M3"** eksponowanej w Galerii R+ w Akademii Sztuki pokazują fragmenty miasta, często pozornie nieatrakcyjne, banalne, na pierwszy rzut oka niezauważalnych, tak jakby stanowiły one reprezentacyjną część różnych miast.

W programie festiwalu także projekcje filmowe, spotkania z poezja, a więcej szczegółów na stronie:
www.inspiracje.art.pl

Finał Regat znów w Szczecinie!

Największe żaglowce świata ponownie zacumują u stóp Wałów Chrobrego. Szczecin będzie gospodarzem finału The Tall Ships Races w 2021 roku.

– *Mamy to! Regaty znów odbędą się w Szczecinie. To niesamowite, bo jesteśmy pierwszym miastem w historii, które po raz czwarty zorganizuje tę imprezę* – powiedział Piotr Krzystek, prezydent Szczecina.

Poprzednio nasze miasto było gospodarzem finału Zlotu Wielkich Żaglowców w 2007, 2013 oraz 2017 roku.

W 2021 roku największe żaglowce świata będą rywalizować na trasie: **Kłajpeda – Petersburg - Tallin – Maarianhamina – Szczecin.**

Finał regat The Tall Ships Races odbędzie się w dniach 31 lipca – 3 sierpnia 2021 r.

Maszt na Łasztowni

Morski symbol Szczecina Maszt Maciejewicza od tegorocznych, czerwcowych Dni Morza wita żeglarzy już w nowym miejscu, na Bulwarze Gdyńskim (Łasztownia)

Uroczyste podniesienie bandery na maszcie imienia Kapitana Konstantego Maciejewicza miała typowo żeglarski charakter.
Głównym punktem uroczystości było wciągnięcie na maszt polskiej bandery. Towarzyszyło temu tzw. wybicie szklanek, czyli uderzenie w dzwon okrętowy.

Te żeglarskie zwyczaje zaprezentowali podopieczni Centrum Żeglarskiego. Młodzież przypomniała również biografię legendarnego kapitana, twórcy szkolnictwa morskiego w Szczecinie i jego największe dokonania.

W uroczystości na Bulwarze Gdyńskim wzięli udział przedstawiciele środowisk żeglarskich i morskich, uczniowie Centrum Żeglarskiego, absolwenci dawnego Liceum Morskiego im. Konstantego Maciejewicza oraz rodzina „Kapitana Kapitanów".

– *Jesteśmy bardzo wdzięczni, że ten niezwykły pomnik istnieje, że nie został pocięty na złom i że stoi w tak pięknym miejscu* – mówił Janusz Maciejewicz, wnuk patrona masztu.

Lipiec na Różance

Już drugi miesiąc trwa Różany Ogród Sztuki, który oferuje wiele atrakcji zarówno dla do dorosłych jak i dzieci.

Różankowe potańcówki – to ubiegłoroczny hit i w tym roku cieszy się wielką popularnością. W lipcu na parkiecie spotykamy się w **sobotę 7.** w godz. 16.00-19. i 21.lipca w godz. 17.00-20.00. Będziemy bawić się zarówno w rytmach rodzimej muzyki rozrywkowej jak i światowych hitów.
Przypominamy, że **w tym sezonie zabawy taneczne odbywają się do 29 września!**

Różana Czytelnia to plenerowa strefa wolnych książek. Każdy kto odwiedzi Różany Ogród może zostawić, wziąć lub poczytać książkę na miejscu.
Projekt jest częścią ogólnopolskiej akcji „uwalniania książek", który wielu osobom daje szansę na obcowanie z książką, bez konieczności jej zakupu.

Nie zabraknie też **koncertów, m.in. 1 lipca o godzinie 12.00 kwartet smyczkowy „Ba-rock".** W swoim repertuarze zespół ma utwory muzyki klasycznej, rozrywkowej i sakralnej.

13-15 lipca – amerykańsko-włosko-polska **Letnia Fiesta Jazzowa**, podczas której zaprezentują się artyści związani z festiwalem Szczecin Jazz. Wystąpią rewelacyjni Freddie Hendrix, Attilio Di Pocce i Yah Supreme,

28 lipca, godz. 12.00 **Koncert CHANGO feat Alicja Kruk,** a 29 lipca godz. 12.00 Koncert zespołu **„Sklep z Ptasimi Piórami".**

Dla dzieci na Różance m.in. **14 lipca warsztaty „Polska rzeźba i zabawka ludowa"**, podczas których uczestnicy zapoznają się z historią, typami i charakterystyką (kształty, kolorystyka itp.) zabawek ludowych oraz z technikami ich wykonania.

„Animacja i film" (**21 lipca**) spotkanie poświęcone będzie filmowi i animacji.

„Koronka koniakowska" – zaproszone koronczarki z Koniakowa pokażą zainteresowanym jak się hekluje, czyli szydełkuje. Zapoznają z podziałem i technikami wykonywania koronek (szydełkowe, igłowe, klockowe, siatkowe, frywolitki, teneryfowe).

To tylko kilka przykładów weekendowych atrakcji na Różance.

Zapraszamy!

www.saa.pl